



Notaate • Notat

Giese/Til: «TilSbr_Navn»
Mij vuesieht./Vår ref: 10/4639 - 16
Biejjie/Dato: 05.10.2012

Befaringsrapport

Befaringsrapport

Fylke:	Nord-Trøndelag	Kommune:	Verdal
Sted:	Tromsdalen		
Saks nr.:	10/4639		
Tiltakshaver:	Innherred samkommune		
Inngrepets art:	Kommunedelplan for kalkbrudd.	Gnr./bnr.:	127/1, 128/1, 129/1, 130/3, 254/1, /3, /4, /8, 295/1
Kart, M 711:		Øk-kart:	
Registrator:	Elin Kristina Jåma	Fotoref.:	
<p>Innledning: Innherred samkommune ønsker å legge til rette for en utvidelse av kalkbruddet i Tromsdalen og har derfor sendt på høring et forslag til planprogram for kommunedelplan gjeldende Tromsdalen. Første gangs høring ble sendt ut 25.8.2010 og revidert forslag ble sendt ut 3.3.2011. Befaringer av området ble gjort i løpet av sommeren 2011 sammen med Nord-Trøndelag fylkeskommune der det var relevant for begge parter å befare, samt i de andre områder innenfor planområdet hvor Sametinget bedømt det som aktuelt å avklare statusen i forhold til eventuelle samiske kulturminner.</p> <p>I forbindelse med oppstarten av arbeidet ble det besluttet at området skulle skannes med hjelp av LIDAR – en type laserskanning som foretas fra fly. LIDAR-skanningen ble foretatt med minst 5 punkter per kvadratmeter. Med bakgrunn i at området skulle skannes ble det derfor besluttet at hoveddelen av befaringsene skulle foretas i løpet av sommeren 2011 med eventuelle ytterligere befaringer etter at LIDAR-skanningen var ferdig i 2012. Etter en gjennomgang av skanningen ble det besluttet at det ikke ville være nødvendig for Sametinget å foreta ytterligere befaringer i 2012.</p>			

Planområdets lokalisering og avgrensning: Avgrensningen av planområdet vises på kart nedenfor som er laget av Innherred samkommune. Sametingets befarte områder vises på kartet nedenfor.

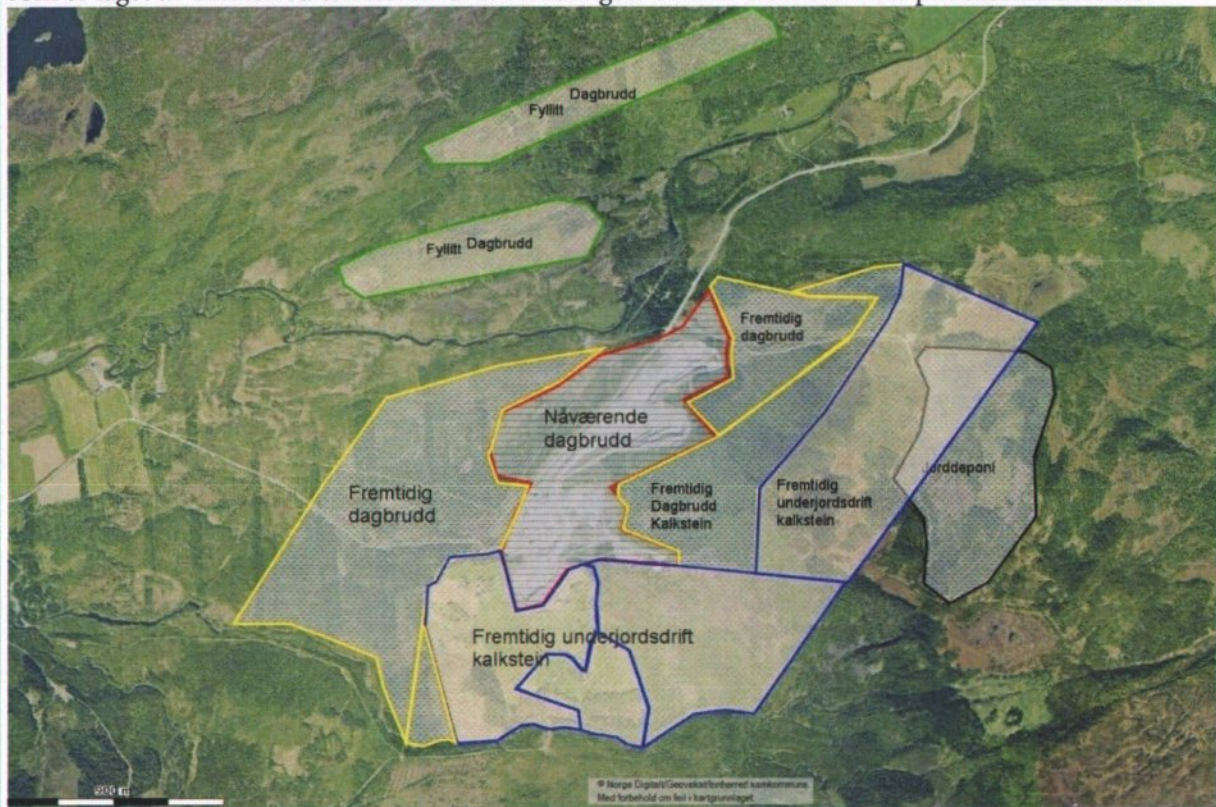

Terrengbeskrivelse: Terrenget i Tromsdalen er variert og omfatter både skog og myrområder samt innmark og utmarksbeite. Enkelte områder er skogen så tett at det er vanskelig å bevege seg rett gjennom. I øst er området noe høyereliggende og her er også noen større myrområder. I nord er Kvindfjellet som stuper ned mot Trongdøla. I nordøst er også større myrområder rundt Trongdøla. På flaten nede i Tromsdalen vest for dagens brudd er tatt ut skog og plantet etterpå – noe som også er synlig på flyfoto.

Informantopplysninger: Sametinget har fått informantopplysninger fra Paul Edvard Jåma om at tidligere så ble det flyttet med rein over Kvindfjellet og gjennom Tromsdalen. Dette ville kunne tilsi at det fantes spor etter samisk tilstedeværelse i Tromsdalen, for eksempel ved boplasser. Opplysningene ble innhentet av Elin Kristina Jåma i telefonsamtale med sagte Jåma som har drevet med rein i området. Andre opplysninger av vekt er at ved Finnmyra som ligger rett ved innkjørselen til Tromsdalen har det vært foretatt slakt rett før jul i gamle dager. Trolig er at navnet på myra kommer fra den aktiviteten som har vært på stedet.

Befart område: Det befarte området omfatter områder i tilknytning til Tromsdalselva samt begge sider av Trongdøla. I de høyere liggende områdene i øst ble det befart rundt de store myrområdene og i områder som ble vurdert som interessante i forhold til samiske kulturminner. I nord ble det også gjennomført befaringer opp langs siden av Kvindfjellet for å vurdere potensialet.



Registrerte kulturminner: Ved befaringen av området ble det registrert et antall kulturminner som vi vurderte som av mulig samisk opprinnelse. Etter vurdering av de samlede opplysningene sammen med informantopplysningene ble det vurdert at sannsynligheten for at de er av samisk opprinnelse ikke er til stede.

Det ble heller ikke gjenfunnet noen spor etter flyttingen med reinsflokker, slik at den muntlige tradisjonen om disse flyttingene er derfor de sporene vi har å forholde oss til i dag da flytting av reinsflokker ikke levner varige spor i landskapet.

Vurdering: Vurderes som uten konflikt med samiske kulturminner.

Sted og dato:

Underskrift:

*

Heelsegh/Med hilsen

Dag Lantz