



Kommunale retningslinjer 2025

SPESIELLE
MILJØTILTAK
I
JORDBRUKET
(SMIL)



Verdal
kommune

Innhold

1 Bakgrunn og regelverk.....	3
2 Generelle prioriteringer og presiseringer.....	3
3 Søknadsfrist, søknad og saksbehandling.....	4
4 Prioriteringer for 2025.....	7
5 Tilskudd til planleggings- og tilretteleggingsprosjekter (§ 4)	8
6 Tilskudd til kulturlandskaps- og forurensningstiltak (§ 5)	8
7 Prioriterte vassdrag i Verdal kommune.....	14
8 Veiledende satser og avgrensninger i tilskudd.....	15

1 Bakgrunn og regelverk

SMIL-ordningen støtter tiltak som bevarer natur- og kulturverdier i jordbruket og reduserer forurensning gjennom tilskudd til tiltak utover ordinær drift.

Kommunen skal i samråd med faglagene i Verdal fastsette retningslinjer for prioritering av søknader på bakgrunn av lokale miljømessige behov og utfordringer. De kommunale retningslinjene vedtas årlig av UPS (Utvalg for plan og samfunn, Verdal kommune). Tilskudd til prosjekter og tiltak skal prioriteres ut fra disse retningslinjene, samt tiltakets kvalitet og effekt.

Statsforvalteren fordeler midlene som reguleres av SMIL-forskriften til kommunene. Kommunens retningslinjer for SMIL vil være et grunnlag for statsforvalterens fordeling av midler til kommunene. Det er kommunen som prioriterer søknadene og innvilger tilskudd.

Gjeldene regelverk

- Forskrift om tilskudd til spesielle miljøtiltak i landbruket
- Kommentarer til forskrift om tilskudd til spesielle miljøtiltak i jordbruket
- Kommunale retningslinjer

2 Generelle prioriteringer og presiseringer

1. Foretak og privatpersoner kan søke om SMIL-tilskudd dersom vilkårene fastsatt i SMIL-forskriften er oppfylt.
2. Eier eller leier må drive en tilskuddsberettiget produksjon på landbrukseiendommen på søknadstidspunktet. Hvis søker ikke eier landbrukseiendommen, kreves skriftlig tillatelse fra eieren for å gjennomføre tiltaket.
3. Følgende dokumentasjon må være tilgjengelig for kontroll ved søknadstidspunkt:
 - Gjødseplan i tråd med forskrift 1. juli 1999 nr. 791 om gjødslingsplanlegging.
 - Journal over plantevernmidler som brukes på eiendommen.
 - Kart over jordbruksarealene foretaket disponerer på søknadstidspunktet.
4. Søker må overholde gjeldende lover og forskrifter; tiltak i strid med planer og planvedtak etter plan- og bygningsloven får ikke tilskudd.
5. Tiltak for kulturminner i skog og utmark dekkes ikke, med mindre de er knyttet til jordbruksdrift og bidrar til helhetlige løsninger for kulturlandskapet.
6. Vurdering av naturmangfoldloven § 8-12 skal gjennomføres som en del av saksbehandlingen, jf. § 7 i naturmangfoldloven.
7. Tilskudd kan gis til tiltak på områder vernet etter naturmangfoldloven når vernebestemmelser krever skjøtsel eller tillater vanlig drift. Tiltakene må godkjennes i samarbeid med kulturminneforvaltning eller statsforvalterens miljøvern avdeling der det er relevant.

8. Ved innvilgning av tilskudd til tiltak eller prosjekter under § 4 eller § 5 kan kommunen stille vilkår som gjelder i inntil 10 år fra tilskudd er utbetalt.
9. Tilskudd gis ikke til igangsatte prosjekter uten godkjent plan.
10. For freda kulturminner kreves tillatelse fra regional kulturminneforvaltning, og tiltak på ikke-freda kulturminner bør vurderes i samråd med dem.
11. Ved behov sendes sakene på høring til sektormyndigheter for å sikre at hensynet til vannmiljø, kulturminner og stabilitet (listen er ikke uttømmende) blir ivaretatt. Kostnader som kommer som en følge av høringen dekkes av tiltakshaver.
12. Søkere med allerede innvilgede, ufullførte prosjekter vil ikke bli prioritert for nye prosjekter.

3 Søknadsfrist, søknad og saksbehandling

Søknadsfrist

Søknadsfristen er 15. mars. Søknad mottatt etter fristen vil vurderes fortløpende dersom det er tilgjengelige midler.

Søknad

Søknad sendes digitalt via ID-porten/Altinn. Se [Landbruksdirektoratets hjemmeside](#) for mer informasjon og søknadsskjema. Søknadsskjema skal inneholde prosjektbeskrivelse, kostnadsoverslag og finansieringsplan. Vedlegg som kart og godkjenning fra grunneier er påkrevd.

- **Prosjektbeskrivelse:**
 - Hva skal gjøres?
 - Områdebeskrivelse og tilstand (bygning/areal) samt lokasjon for tiltaket.
 - Omfang og formål med tiltaket.
 - Gjennomføringsmetoder (arbeidsmetoder, materialer).
 - Ansvarlig for gjennomføring.
 - Hvordan tiltaket bidrar til natur- og kulturminneverdier og/eller reduserer forurensing.
 - Nåværende bruk og planlagt bruk etter ferdigstillelse.
- **Kostnadsoverslag:**
 - Kostnadsoverslaget skal dekke alle utgifter til tiltaket, inkludert materialer, tjenester og arbeid.
 - For mva-fradragsberettigede foretak oppgis beløp uten mva, mens andre skal inkludere mva.
 - Et detaljert pristilbud fra håndverker eller entreprenør kan legges ved som vedlegg.

- **Finansieringsplan**
 - Søker skal oppgi hvordan tiltaket finansieres, inkludert søkt beløp i SMIL-tilskudd og eventuell egenandel (egenkapital eller egeninnsats med sats/timer).
 - Eventuell støtte fra andre kilder, som Kulturminnefondet, Sparebankstiftelsen eller dreneringstilskudd, må også oppgis.

- **Obligatoriske vedlegg**
 - Kart over tiltakets plassering (bruk f.eks gårdskart fra NIBIO). Kulturminner, viktige biologiske områder, risikoområder for jord- og næringstap og andre miljøhensyn skal kartfestes og beskrives. Søker må vurdere om tiltaket kan være i konflikt med eksisterende kultur- eller naturverdier.
 - Skriftlig godkjenning fra grunneier, hvis aktuelt

- **Andre relevante vedlegg:**
 - Bilder som viser tilstanden før tiltak
 - Arbeidstegninger med materialer og metoder
 - Avtale om fellestiltak med andre aktører
 - Gjødslingsplan og plantevernjournal, der pålagt
 - Faguttalelser som anbefaler tiltaket
 - Skjøtselsplaner og tilstandsregistreringer
 - Bekreftelse fra andre finansieringskilder

Saksbehandling

Verdal kommune er vedtaksmyndighet og ansvarlig for rådgivning og behandling av søknader. Søknadene behandles fortløpende etter søknadsfristen.

Utbetaling og sluttrapport

For å be om utbetaling av tilskudd, sendes en skriftlig anmodning via Altinn. Logg inn på Landbruksdirektoratets hjemmeside og finn den aktuelle søknaden. Fremgangsmåten er beskrevet på Landbruksdirektoratets nettside.

Landbruksdirektoratets rapporteringsskjema for engangs/-investeringstiltak skal fylles ut og legges ved utbetalingsanmodningen for del- og sluttutbetaling. [Bruk denne malen.](#)

Deler av tilskuddet kan utbetales etter hvert som du godtgjør framdrift i gjennomføring av tiltaket og kommunen har godkjent rapporteringen. Minst 25 prosent av tilskuddet holdes tilbake inntil tiltaket er fullført og sluttrapporteringen er godkjent.

For egeninnsats skal timelister vedlegges. Det oppfordres generelt til god notering av timer.

Prosjektregnskap

Prosjektregnskapet skal minimum inneholde en oversikt over inntekter, utgifter og medfinansiering fra andre kilder, og være sammenlignbart med kostnadsoverslag og finansieringsplan fra søknaden.

Kontroll

Kommunen, statsforvalteren og Landbruksdirektoratet kan foreta kontroll etter SMIL-forskriften § 9.

Omgjøring, tilbakebetaling og motregning

Vedtak om innvilget tilskudd kan omgjøres og utbetalt tilskudd kan kreves tilbakebetalt dersom det avdekkes forhold som er i strid med det som er forutsatt ved innvilgning av tilskuddet etter SMIL-forskriften § 10.

Arbeidsfrist

Frist for gjennomføring av prosjekt/tiltak er 3 år fra tilskuddet ble innvilget. Kommunen kan etter søknad forlenge gjennomføringsfristen, men ikke ut over 5 år fra tilskuddet ble innvilget.

4 Prioriteringer for 2025

Tiltak	Tilskuddssats %	Prioritet
§ 4 Tilskudd til planleggings- og tilretteleggingsprosjekter		
Planleggings- og tilretteleggingsprosjekter <ul style="list-style-type: none"> Planlegging av større helhetlige miljøprosjekter over større områder 	100%	4
§ 5 Tilskudd til kulturlandskapstiltak og forurensningstiltak		
Kulturlandskapstiltak		
<i>Biologisk mangfold</i> <ul style="list-style-type: none"> Bevare og fremme biologisk mangfold og gammel kulturmark Fjerning av fremmede skadelige arter 	50- 70%	2
<i>Friluftsliv og tilgjengelighet</i> <ul style="list-style-type: none"> Tilrettelegging for større tilgjengelighet og opplevelser i landskapet Fjerning av gamle gjerder 	20 % *	6
<i>Kulturminner og kulturmiljøer</i> <ul style="list-style-type: none"> Verneverdige bygninger 	30 % **	5
Forurensningstiltak		
<i>Avrenning til vann</i> <ul style="list-style-type: none"> Utbedring og supplering av hydrotekniske anlegg Fangdammer og andre økologiske rensetiltak Miljøplantinger Andre tiltak (avrenning fra veksthus, fôrlager etc.) 	30- 70%	1
<i>Utslipp til luft</i> <ul style="list-style-type: none"> Dekke over eksisterende gjødsellager 	50%	3

* egne satser for gjerde

** maks 200 000 kr over en periode på 10 år fra tilskudd er gitt

Prosentatsene er nærmere beskrevet i beskrivelsen av hvert enkelt tiltak.

5 Tilskudd til planleggings- og tilretteleggingsprosjekter (§ 4)

Planlegging av større helhetlige miljøprosjekter over større områder

Ordningen skal legge til rette for helhetlige miljøprosjekter over større områder, som vassdrag eller grender, for å fremme konkrete tiltak for kulturlandskap og forurensning.

Prosjektet skal resultere i en plan for gjennomføring av konkrete tiltak i det aktuelle området. Prosjektet kan gå parallelt med søknad og gjennomføring av tiltak etter § 5. Da vil planleggingsprosjektet kunne være med å finansiere den administrative delen ved gjennomføringen av tiltakene etter § 5.

Det kan gis tilskudd på inntil 100 % av godkjent kostnadsoverslag.

6 Tilskudd til kulturlandskaps- og forurensningstiltak (§ 5)

Tilskudd til gjennomføring av tiltak som ivaretar natur- og kulturminneverdier i kulturlandskapet (kulturlandskapstiltak) og tiltak som bidrar til å redusere forurensning eller risiko for forurensning (forurensningstiltak).

Kulturlandskapstiltak

Det kan gis tilskudd til kulturlandskapstiltak som gjennom istandsetting, skjøtsel og vedlikehold ivaretar natur- og kulturlandskapsverdier i jordbrukets kulturlandskap.

Biologisk mangfold

Bevare og fremme biologisk mangfold og gammel kulturmark

Biologisk mangfold omfatter variasjonen av økosystemer, arter og genetisk mangfold, samt de økologiske sammenhengene mellom dem. Gammel kulturmark er preget av tradisjonelle driftsmetoder som slått, beiting, styving og brenning, ofte uten bruk av gjødsel, noe som gir et unikt plante- og dyreliv. Disse områdene har spor etter eldre driftsformer, som rydningsrøyser, steingjerder og styvingstrær, og kan inneholde kulturminner som gravhauger og hustufter. Arealene domineres av naturlig gress og urter uten moderne jordbearbeiding.

Tiltakene skal bidra til å:

- Fremme biologisk mangfold ved å bevare plante- og dyreliv i kulturlandskapet.
- Sikre leveområder og spredningsveier for planter og dyr i og rundt kulturlandskapet..
- Ivareta gammel kulturmark og opprettholde landskapsbildet knyttet til den.

Aktuelle tiltak:

- Etablering, restaurering, vedlikehold og skjøtsel av slike områder. Dette kan innebære tiltak som beiting, slått, brenning, styving, eller annen høsting.

Tiltak for biologisk mangfold i skog og utmark omfattes kun når lokaliteten er gammel kulturmark, som f.eks seterområder eller utslåtter.

Etablering av beite på areal som ikke kan klassifiseres som gammel kulturmark (for eksempel i skog/utmark) er ikke et SMIL-tiltak.

Vilkår/retningslinjer

- Støtte kan gis til rydding, skjøtsel, vedlikehold, restaurering og investeringer som innebærer merkostnader utover vanlig jordbruksdrift.
- Tiltak for å skape et åpent landskap prioriteres lavt.
- Maskinell rydding skal utføres på frost eller snø for å unngå kjøreskader.
- Ingen bruk av kunstgjødsel eller bløtgjødsel er tillatt.
- Trær og busker som ikke holdes nede av beitedyr må ryddes manuelt.
- Gamle trær og einer skal bevares.
- Hogst og tynning av kantvegetasjon, samt rensking av bekker og grøfter, skal følge Forskrift om produksjonstilskudd.
- Tiltak med høye kostnader i forhold til forventet effekt prioriteres lavt og kan få redusert tilskudd.
- Områder som har grodd igjen til skog kan ikke regnes som gammel kulturmark, selv om gamle bilder viser at det tidligere var kulturmark.

Tilskuddssatser

- Inngjerding av gammel kulturmark kan få inntil 50 % tilskudd, men kun i kombinasjon med rydding.
- Rydding av kulturmark kan få inntil 70 % tilskudd.
- Tiltak for biologisk mangfold kan få inntil 70 % tilskudd av godkjente kostnader.

Fjerning av fremmede skadelige arter

Tilskudd kan gis for å fjerne fremmede skadelige arter i jordbrukets kulturlandskap for å fremme biologisk mangfold. Fremmede arter har en betydelig negativ effekt på miljøet, og innsatsen mot disse artene styrkes for å nå nasjonale og internasjonale mål. I Norge koordinerer sektormyndighetene tiltak mot skadelige fremmede arter.

Aktuelle tiltak:

- Identifisering av arter og områder som bør prioriteres for bekjempelse.
- Oppdatert bekjempelsesmetodikk for prioriterte arter.
- Tiltak for å hindre innførsel og spredning av fremmede arter.

Vilkår/retningslinjer

- Bruk av plantevernmidler nær vassdrag krever tillatelse fra kommune eller Mattilsynet, i henhold til Mattilsynets veileder. All bruk av plantevernmidler skal dokumenteres i samsvar med forskriften § 3 tredje ledd.

Tilskuddssats

Opptil 70 % av godkjent kostnadsoverslag kan gis i tilskudd.

Friluftsliv og tilgjengelighet

Tilrettelegging for større tilgjengelighet og opplevelser i landskapet

Tilskudd kan gis til tiltak som øker tilgjengeligheten og naturopplevelsen i landskapet, spesielt på jordbruksområder, for allmennheten. Målet er å fremme ferdsel til fots og opplevelse av kulturlandskapet gjennom sammenhengende stier og turveinett. Tilskudd dekker ikke tiltak for parkering eller motorisert ferdsel. Veier og stier i utmark kan inkluderes i tilskuddet dersom de er nødvendige for helhetlige løsninger.

Aktuelle tiltak:

- Etablering, rydding og vedlikehold av stier og turveier i jordbruksområder.
- Tilrettelegging for tilgjengelighet til kulturminner.
- Investering i adkomst, porter, gjerdeklyv, skilting og enkel informasjon.

Vilkår/retningslinjer

En skjøtselsplan for vedlikehold må vedlegges søknaden.

Tilskuddssats

Opptil 20 % av godkjent kostnadsoverslag.

Fjerning av gamle gjerder

Gamle, ubrukelige gjerder kan utgjøre en fare for beitedyr og vilt. Tilskudd gis derfor til fjerning av slike gjerder for å forebygge skade.

Aktuelle tiltak:

- Fjerne og erstatte stående piggråd med liggende bord eller topptråd.
- Fjerne løs piggråd i terrenget.
- Fjerne piggrådgjerder og nettinggjerder til nedfalls.

Vilkår/retningslinjer

Piggråd og netting skal leveres til et godkjent avfallsmottak, og kvittering må vedlegges. Tiltaket må gjennomføres i tråd med SMIL-ordningens regelverk på en landbrukseiendom med tilskuddsberettiget produksjon.

Tilskuddssats

- Kr 10 per meter gjerde som fjernes eller erstattes.
- For ekstra krevende tilfeller kan tilskudd gis etter timesats, med inntil 20 % av godkjent kostnadsoverslag.

Kulturminner og kulturmiljøer

Verneverdige bygninger

Ordningen støtter restaurering og vedlikehold av verneverdige bygninger i jordbrukets kulturlandskap, for å bevare helhetlige gårdsmiljøer, tradisjonell byggeskikk, materialbruk og håndverk. Bygninger med arkitektonisk eller kulturhistorisk verdi er tilskuddsberettiget, mens fredede bygninger faller utenfor ordningen.

Vilkår/retningslinjer

- Reparasjon skal prioriteres fremfor utskiftning, med minst mulig endringer av opprinnelige elementer.
- Bruk av tradisjonelle materialer, teknikker og farger er påkrevd, og bygningen skal beholde sitt særpreg eller tilbakeføres til originalt utseende.
- For bygninger med næringsformål kreves minst 10 års bruk til næring.
- Trønderlån kan få støtte til begrenset utvendig restaurering, som dører og vinduer med omramminger.

Tilskuddssats

Opptil 30 % av godkjent kostnadsoverslag kan dekkes, med et maksbeløp på 200 000 kroner per eiendom over en periode på 10 år.

Forurensningstiltak

Det kan gis tilskudd til gjennomføring av tiltak som bidrar til å redusere forurensing, eller risiko for forurensing, fra jordbruket.

Avrenning til vann

Utbedring og supplering av hydrotekniske anlegg

Formålet med tiltakene er å redusere risikoen for erosjon og avrenning av næringsstoffer, ofte som følge av skader eller underdimensjonering, blant annet på grunn av klimaendringer. Tiltak kan gjennomføres både på jordbruksjord og i vannløp.

Vanlig grøfting/drenering faller utenfor SMIL-ordningen, men vurderes under «Drenering av jordbruksjord». Avskjæringsgrøfter kan omfattes hvis de ikke er del av større dreneringsprosjekter.

Ordningen omfatter eksisterende vannoppsamlings- og transportanlegg som ikke fungerer tilfredsstillende og fører til erosjon og tap av jord og næringsstoffer.

Aktuelle tiltak:

- Oppdimensjonering av lukka løp
- Avskjæringsgrøfter
- Terrengforming for bedre kontroll med overflatevann
- Sikring av inn- og utløp for lukka løp
- Nedløpskummer og åpne løp som erstatning for lukka løp
- Erosjonssikring i åpne løp (f.eks. terskler, elve- og bekkekanter, flomdempende tiltak mm.)

Vilkår/retningslinjer

- Tiltaket må redusere risiko for erosjon og/eller næringsavrenning.
- SMIL-tilskudd gis ikke til vanlig drenering.
- Kommunen kan stille krav om miljøtilpasninger, som kantsoner og miljøplanting.
- Det gis ikke støtte til reparasjon som følge av manglende vedlikehold.
- Tiltaket må tåle flomvannføring og følge gjeldende standarder for planlegging og utførelse.
- Søknaden må inneholde beregninger for nødvendig rørdimensjon, sikring, og legging.
- Ved større tiltak kan kommunen kreve planlegging av ekstern konsulent.
- Tiltak i åpne vassdrag bør bidra til å opprettholde vannspeil ved lav vannføring.

Tilskuddssats

Inntil 70 % av godkjent kostnadsoverslag.

Fangdammer og andre økologiske rens tiltak

Fangdammer og andre økologiske rens tiltak skal redusere negative miljøpåvirkninger av erosjon og avrenning av næringsstoffer og plantevernmiddelrester ved hjelp av naturens selvrensingsevne.

Aktuelle tiltak:

- Etablering av vegetasjonssoner og fangdammer for å fange opp blant annet jord og næringsstoffer, og redusere skadelig virkning av erosjon og arealavrenning i skråninger, langs bekker, sjøer og lignende.
- Vedlikehold (tømming) av etablerte fangdammer.

Vilkår/retningslinjer

- Tiltaket må gi effekt i form av redusert risiko for erosjon og/eller avrenning av næringsstoffer..
- Det gis ikke SMIL-tilskudd til vanlig drenering.
- Det gis ikke tilskudd til utbedringsarbeider som skyldes mislighold av vedlikeholdsansvar i eventuell opprinnelig plan for anlegget..
- Det stilles strenge krav til planlegging, materialkvalitet og utførelse.
- Ved større tiltak kan det stilles krav om at det utarbeides en plan for tiltaket av en ekstern konsulent.

Tilskuddssats

Det kan gis inntil 70 % tilskudd av godkjent kostnadsoverslag

Miljøplantinger

Miljøplantinger omfatter klimaplanting og leplanting med busker og trær for å ivareta miljø- og kulturlandskapshensyn.

Aktuelle tiltak:

- Etablering av varig vegetasjon som le for å beskytte jordbruksområder og for å bedre klimaet for planter og husdyr, samt skape bedre arbeidsmiljø, trivsel og vern av bygninger.

- Tilplanting av kantvegetasjon, busker og trær, langs bekker og elver blant annet for å stabilisere kanter med mer.

Vilkår/retningslinjer

For alle tiltak skal økt biologisk mangfold være et viktig kriterium for prioritering.

Tilskuddssats

Det kan gis inntil 30 % tilskudd av godkjent kostnadsoverslag.

Andre tiltak (avrenning fra veksthus, fôrlager etc.)

Tiltak for å redusere eller hindre avrenning fra husdyrgjødsel i utekveer, samleplasser for beitedyr og rundballer kan også være aktuelle, men bør knyttes til eksisterende driftsbygning eller driftsopplegg.

Ved vurdering av søknader om bygningstekniske tiltak må det tydelig skilles mellom ordinær jordbruksdrift og spesielle miljøtiltak som kan få tilskudd etter denne forskriften. Ved oppstart eller nyetablering skal nødvendige miljøhensyn alltid ivaretas.

Aktuelle tiltak:

- Anlegg for oppsamling av avrenning fra rundballelagring, fôringplasser og utekveer.
- Oppsamlingsanlegg for avløp fra veksthus.
- Høytørkeanlegg for høy fra erosjonsutsatt areal som permanent legges om fra åpen åker til gras.

Vilkår/ retningslinjer

- For høytørkeanlegg dekkes kun selve tørkeenheten, ikke andre bygningselementer som tak og vegger.
- Det gis ikke tilskudd til utbedringer som skyldes manglende vedlikehold av eksisterende anlegg.

Tilskuddssats

Engangstilskudd, inntil 50 % av godkjent kostnadsoverslag.

Utslipp til luft

Dekke over eksisterende gjødsellager

Engangstilskudd kan gis for dekke over gjødsellager for å redusere luftutslipp, spesielt ammoniakk. Noen dekkeløsninger kan også øke lagerkapasiteten ved å lede bort nedbør. Tiltak som primært retter seg mot lagerkrav i ordinær drift kan falle utenfor SMIL-tilskudd

Vilkår/ retningslinjer

- Det gis kun tilskudd til en løsning av varig karakter, tilpasset det aktuelle lageret.
- Tiltaket må forebygge utslipp til luft.

Tilskuddssats

Engangstilskudd, inntil 50 % av godkjent kostnadsoverslag.

7 Prioriterte vassdrag i Verdal kommune

Ut fra tilstand i vannforekomstene og grad av potensiell negativ påvirkning fra jordbruk har Statsforvalteren valgt ut og definert områder som er høyst prioritert for å motta tilskudd for avrenningstiltak.

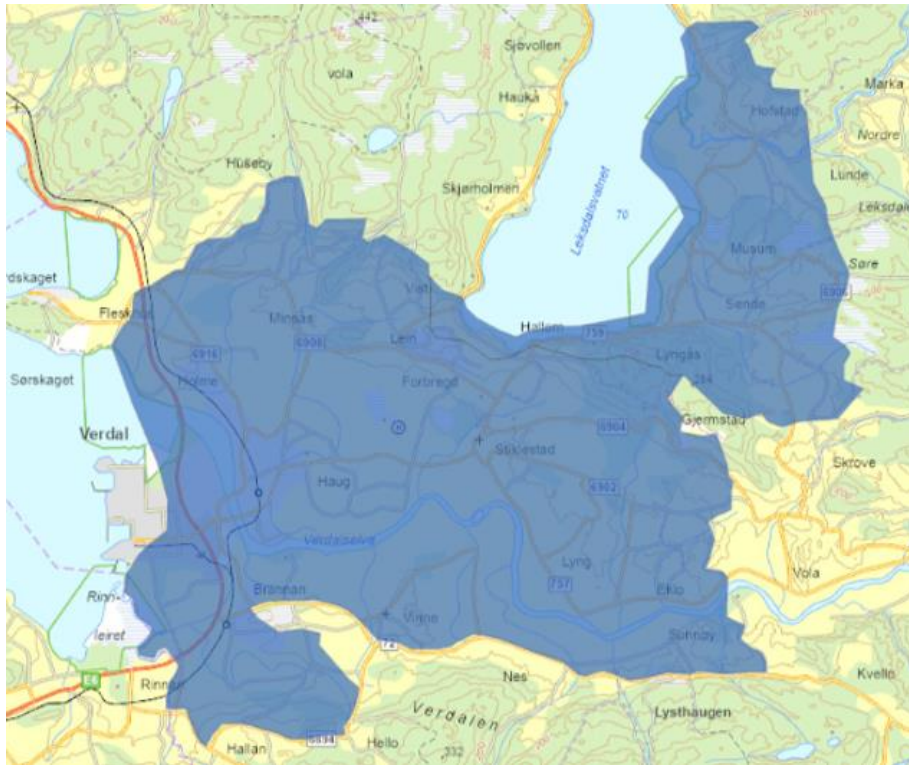

Prioriterte bekker nedre del av Verdalsvassdraget:

1. Pålsbubekken
2. Ysseelva
3. Kvisla/Minsåsbekken/
Liabekken
4. Bjartnesbekken
5. Broskitbekken
6. Korsådalsbekken
7. Stubbekken
8. Follobekken
9. Eklobekken
10. Kvennbekken (Ness)
11. Bjørkbekken
12. Skjørdalsbekken
13. Rosvollbekken
14. Valstadbekken

Prioriterte bekker Leksdalsvatnet:

1. Tømmeråsbekken
2. Musumsbekken
3. Holobekken
4. Lundselva

Andre prioriterte bekker:

1. Valbekken
2. Rinnelva
3. Leiråa
4. Karidalsbekken
5. Kvelstadbekken

8 Veiledende satser og avgrensninger i tilskudd

For å beregne kostnader for egeninnsats i prosjektene kan denne tabellen med veiledende satser benyttes.

Innsatsfaktor	Sats
Maks tilskudd pr meter gjerde gammel kulturmark	<ul style="list-style-type: none">Sauenetting m/impregnerte stolper og tråd/toppbord: 60kr/lmElektrisk gjerde: 35 kr/lm
Timesats eget arbeid	300 kr
Timesats motorsag med fører	350 kr
Timesats traktor med fører	550 kr
Timesats traktor med tilhenger	600 kr
Timesats minigraver med fører	500 kr
Timesats gravemaskin under 8 tonn med fører	550 kr
Timesats gravemaskin 8 til 12 tonn med fører	650 kr
Maks tilskudd pr meter fjerning av gamle gjerder	10 kr/lm